

Assemblea dei soci 2021 Associazione Fides Onlus



Relazione attività

Borgo San Martino, 12 giugno 2021



40° anno dalla
costituzione
(1981-2021)

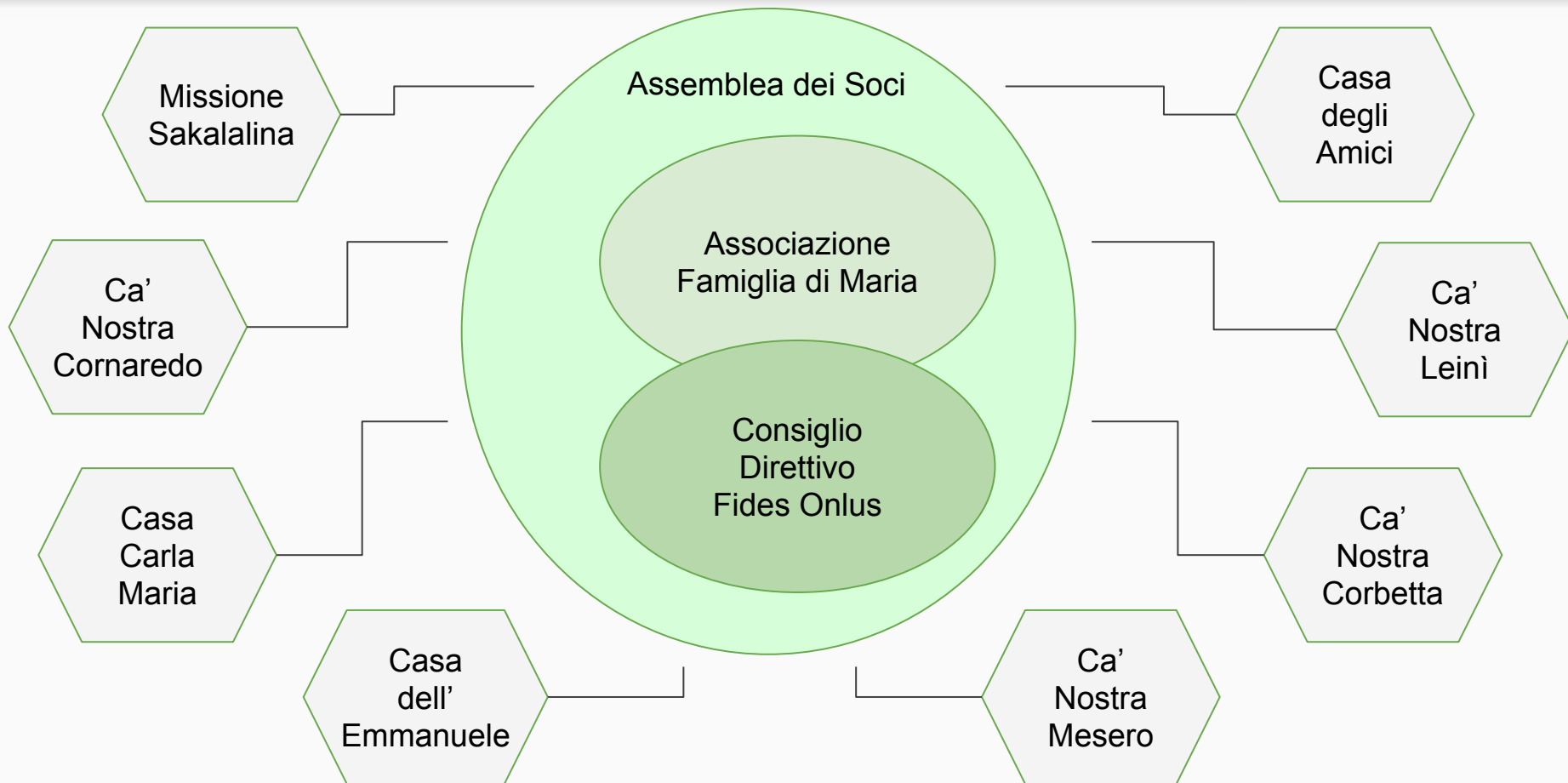



Relazione del Presidente



Principali attività svolte nel 2020

- Si è stati costretti a ripensare e rimodulare il proprio impegno in funzione delle regole per la tutela delle persone e il contenimento della diffusione del virus Covid-19
- In ogni Casa Fides è stato nominato un referente Covid
- La Fides, nata con la missione di occuparsi degli ultimi, ha continuato a garantire l'accoglienza in tutte le case con nuovi interventi di natura psico-educativa per aiutare le persone accolte ad affrontare sensi di impotenza e di paura che il Covid ha generato in tutti
- Per la grave situazione economica e la perdita di posto di lavoro di tante persone, le richieste di aiuto da parte di famiglie indigenti sono notevolmente aumentate e la Fides ha incrementato il Fondo Nuove Povertà, destinato al loro sostegno
- In Madagascar per far fronte all'emergenza Covid si è provveduto a organizzare un sistema di assistenza sociale che comprende assistenza sanitaria gratuita, distribuzione di beni di prima necessità, sostegno al lavoro e manutenzione di infrastrutture al servizio della popolazione. Sono stati acquistati, confezionati e distribuiti DPI.



Casa degli Amici

Direttivo Fides Onlus

Ufficio
Amministrazione
di Sede

Direttrice di sede
interna alla Famiglia di Maria

Educatori

Cuochi
Manutentori
Addetti pulizie

Animatori
Volontari

Casa degli Amici



La Casa degli Amici offre **gratuitamente** dal 1973 **accoglienza serale-notturna** a persone “senza dimora”. Continua la sua attività, tra vecchie e nuove povertà.

I valori riguardanti la struttura voluta da Padre Mario Lupano sono:

- partire dai **bisogni** della persona
- essere un ambiente **familiare**
- assicurare continuità di **servizio**
- mettere in atto modalità di aiuto per ridare **fiducia** e volontà di **ripresa**.

Durante l'anno 2020, la Casa ha ospitato n. **27** persone, di cui 15 provenienti da paesi extra comunitari. L'età media degli ospiti è 62 anni.

Fasce di età:

- 1 dai 41 ai 50 anni
- 9 dai 51 ai 60 anni
- 14 dai 61 ai 70 anni
- 3 dai 71 agli 80 anni

Il tempo di permanenza varia in base alle necessità della persona, raggiungendo e superando anche l'anno per gli ospiti più **anziani, ammalati** o in **grave difficoltà**.

Casa degli Amici



Lo stile **familiare** facilita l'osservanza del regolamento della Casa, ma soprattutto favorisce rapporti improntati alla **cordialità** e al **rispetto** reciproco.

L'ospitalità è totalmente **gratuita**: nessun tipo di ricompensa viene accettato dagli ospiti.

Pur non avendo stipulato "convenzioni con enti pubblici", la Casa degli Amici **opera in rete** sia con servizi pubblici, sia con realtà del privato sociale

Nel 2020 con l'avvento del Covid è stato sospeso il servizio di **volontariato** per ragioni di sicurezza, ma si è moltiplicata la **generosità**.

La Casa degli Amici è finanziata soprattutto con **offerte da associati e da privati**. In particolare:

- Autofinanziamento membri Fides 82 %
- Offerte in natura 9 %
- Offerte da singoli e enti privati 9 %

E' stata avviata la consegna bimestrale gratuita di **pasti a domicilio** attraverso la rete di distribuzione Just Eat grazie a **ristoratori** che hanno aderito al progetto benefico.

A Natale infine si è svolta una nuova iniziativa denominata "**Scatole di Natale**", ideata su Facebook, che ha invitato i Milanesi a donare **pacchi regalo** per Natale alle associazioni di volontariato, tra cui la Casa degli Amici.



Ca' Nostra Corbetta e Mesero

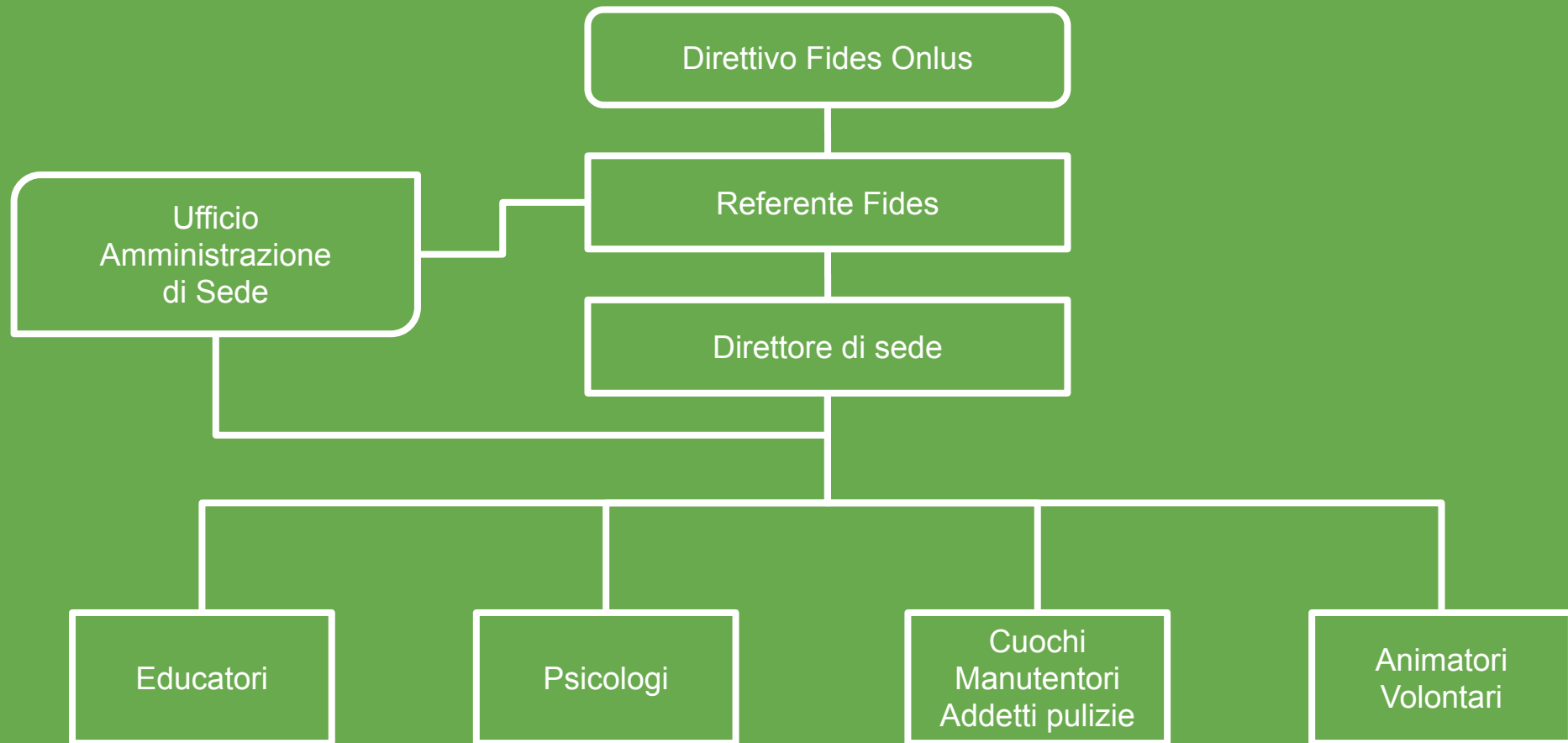

Ca' Nostra Corbetta - Mesero

Comunità pedagogico-riabilitative per persone tossico-alcol-dipendenti



Nell'anno 2020 le nostre Comunità hanno continuato ad accogliere pazienti con problemi di **dipendenza** patologica per lo svolgimento di percorsi **pedagogico-riabilitativi** e di **reinserimento socio-lavorativo**.

Nel corso dell'anno il contesto esterno **condizionato** dalla situazione del Covid19 ha avuto una forte ricaduta sulla vita delle Comunità e sulla capacità di alcuni pazienti di affrontare il percorso riabilitativo intrapreso. Le misure sanitarie previste dalle ATS per **contenere** il contagio, le **limitazioni** alle uscite dalla Comunità, le limitazioni alle visite dei famigliari hanno appesantito notevolmente i pazienti.

Solo dai mesi di giugno e luglio 2020, la **nuova composizione** delle Comunità con l'ingresso di nuovi pazienti, in un **contesto** sociale e sanitario più **sereno**, ha permesso di ripartire e strutturare una vita di Comunità costruttiva per i pazienti.

Nel **FASAS** dei pazienti è stata predisposta una Cartella Specifica denominata "Scheda Integrativa FASAS dedicata alla **Gestione** clinica, **Assistenziale**, e **Organizzativa** del paziente presente in Comunità in riferimento al **Covid19**".

Ca' Nostra Corbetta - Mesero

Comunità pedagogico-riabilitative per persone tossico-alcol-dipendenti



Per sostenere le equipe e il lavoro degli operatori con i pazienti, sono stati proposti **percorsi e momenti formativi** mirati a **consolidare** il lavoro svolto nell'anno precedente. In particolare, è stato dedicato tempo all'aggiornamento del **mansionario** degli educatori.

Uno degli **obiettivi** perseguiti è stato quello di implementare le **competenze teoriche e pratiche** degli operatori nella gestione dei pazienti e dei loro **Progetti Educativi Individualizzati**. L'attenzione al paziente e a tutte le fasi di cura è stato l'aspetto al quale è stata dedicata **attenzione costante**.

È stato predisposto il **nuovo piano Triennale della formazione** per gli anni 2020-2021-2022, piano che nel 2020 ha risentito in maniera pesante della situazione legata alla pandemia da Covid19.

Gli operatori hanno partecipato a 7 incontri di **Supervisione**.

La definizione di nuove procedure di **presa in carico** e di **gestione** delle **liste di attesa** hanno permesso di operare una **migliore valutazione** multidimensionale del paziente che chiede di essere preso in carico nelle nostre Comunità.

Ca' Nostra Corbetta - Mesero

Comunità pedagogico-riabilitative per persone tossico-alcol-dipendenti



Nel corso dell'anno 2020 abbiamo ricevuto **69** segnalazioni di richiesta di **ingresso** in Comunità;

4 pazienti (3 di Corbetta e 1 di Mesero) hanno **concluso** il percorso comunitario dopo aver avviato l'inserimento lavorativo e si sono stabilito all'esterno;

9 pazienti (5 di Corbetta e 4 di Mesero) sono stati **trasferiti** in altra realtà comunitaria dove proseguire il programma;

18 persone si sono **autodimesse** (12 di Corbetta e 6 di Mesero) avendo stabilito in autonomia di aver svolto il percorso per un periodo sufficiente di tempo;

8 pazienti **continuano** il percorso nel 2021 a Corbetta;
9 pazienti **continuano** il percorso nel 2021 a Mesero;

Durante la permanenza in Comunità del paziente si è cercato di fargli mantenere il **rapporto con la famiglia**, quando valutato costruttivo per lui e riferito ad un obiettivo specifico del suo PEI.

Alcuni pazienti hanno avuto bisogno, nelle fasi preliminari del percorso comunitario, di un vero e proprio **accudimento** a motivo di gravi compromissioni psico-fisiche e difficoltà relazionali.

Ca' Nostra Corbetta - Mesero

Comunità pedagogico-riabilitative per persone tossico-alcol-dipendenti



L'attività **ergoterapica** proposta come parte del **progetto educativo** delle nostre Comunità è proseguita come negli anni passati: prevede lavori domestici, coltivazione orto, frutteto e giardino, piccola manutenzione, assemblaggio valvole, riparazione biciclette.

Nel 2020 il lavoro di **rete** territoriale ha compreso:

- rapporti **collaborativi** con Servizi preposti alla cura della persona che presenta problemi di dipendenza e problemi giudiziari;
- incontri organizzati dal CEAL per esaminare aspetti di criticità comuni alle varie realtà comunitarie e per confrontarsi su possibili soluzioni e/o negoziazioni con la Regione.

Collaborazioni con Amministrazioni Comunali per:

- sostegno al **Progetto di Prevenzione** e contrasto del **Gioco d'Azzardo Patologico** gestito dal Comune di Corbetta;
- attivazione con il comune di Mesero del **Progetto "Il Freno Giusto"** per la riparazione delle biciclette, gestito dagli educatori con i pazienti della Comunità di Mesero. Servizio rimasto attivo durante il 2020;
- gestione c/o ambulatorio del Comune di Inveruno di un Centro di Ascolto rivolto a persone con disturbi di abuso di tipo comportamentale: dipendenza da internet, gioco d'azzardo.

Casa Betania

Housing sociale



A inizio anno 2020 è stato **rinnovato** il **Contratto di Comodato** per l'utilizzo dell'appartamento di Casa Betania di proprietà della **Parrocchia di Mesero**.

Dal mese di gennaio presso l'appartamento sono stati **inseriti n.3 pazienti** che avevano concluso il percorso comunitario a Ca' Nostra e che necessitavano di poter svolgere una ulteriore fase di **accompagnamento al reinserimento**.

Ciascuno di loro ha firmato un **contratto** che prevede regole di vita/condivisione con i compagni, di utilizzo dell'alloggio e l'**impegno** al rimborso di spese della Fides.

All'interno della **equipe** educativa di Ca' Nostra è stato previsto uno **spazio dedicato** all'analisi della situazione di Casa Betania e dei percorsi dei pazienti.



Ca' Nostra Leinì

Direttivo Fides Onlus

Commissione Paritetica

gestione della sede affidata
alla cooperativa sociale
"La Terra Promessa 2"

Ca' Nostra Leinì

Accoglienza comunitaria minori stranieri non accompagnati



Durante il corso dell'anno 2020 si è proseguito con il progetto di **Accoglienza Comunitaria per Minori Stranieri Non Accompagnati**, iniziato a novembre 2015.

Complessivamente sono stati ospitati **26 ragazzi di diverse nazionalità** per un periodo medio di un anno e per un totale di 117 ragazzi dall'inizio dell'attività. La maggior parte dei ragazzi, prima del compimento della maggiore età, ha sostenuto con profitto l'esame di licenza media.

A settembre 2020, come previsto della DGR n.43-8952, è stata ottenuta la **nuova autorizzazione al funzionamento** con la delibera del 18/09/2020 n°990.

Il 15 aprile 2020 **Fides Onlus** e la **Cooperativa La Terra Promessa 2** hanno sottoscritto una scrittura privata per modifiche al **Contratto di Comodato** stipulato il 12 ottobre 2006, **prorogando** la durata dall'11 Ottobre 2020 all'11 ottobre **2029**.

Ca' Nostra Cornaredo, Casa Carla Maria

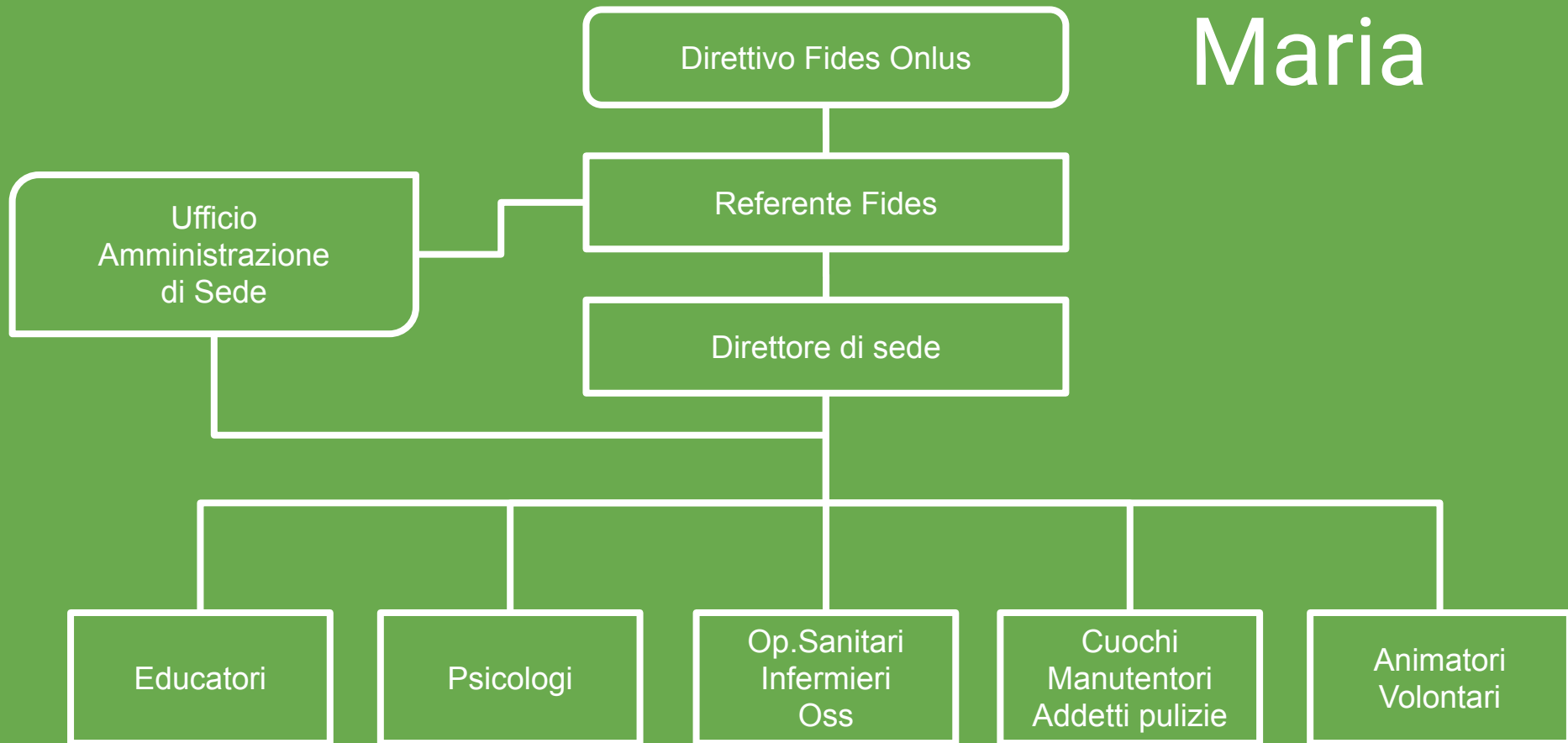



Casa dell'Emmanuele

Direttivo Fides Onlus

Ufficio
Amministrazione
di Sede

Direttrice di sede
interna alla Famiglia di Maria

Educatori

Psicologi

Op.Sanitari
Infermieri
Oss

Cuochi
Manutentori
Addetti pulizie

Animatori
Volontari

Ca' Nostra Cornaredo - Casa Dell'Emmanuele - Casa Carla Maria

case alloggio per persone sieropositive



L'avvento della pandemia da Covid-19 non ha trovato impreparati gli operatori delle tre Case Alloggio in forza **dell'esperienza maturata** negli anni nel contrastare la diffusione del virus HIV.

Nel corso del 2020, nelle tre Case Alloggio, site a Cornaredo (MI), Leinì (TO), Borgo San Martino (AL), l'impegno ha continuato a comprendere interventi di natura **sanitaria** e **psico-socio-pedagogica** per favorire il miglioramento delle condizioni e della qualità di vita delle persone accolte e per cercare insieme risposte a bisogni di presenza, di significato, di dipendenza 'terapeutica'.

Quasi tutti i pazienti, oltre a compromissioni di ordine fisico, presentano grave deterioramento neurologico e disturbi di natura psichiatrica.

Per ciascuno di loro sono stati predisposti e/o aggiornati il PAI e il PEI (**Progetto Assistenziale** e **Progetto Educativo** personalizzato), in cui vengono declinati gli obiettivi e previste le prestazioni sulla base dei bisogni evidenziati.

La **verifica** viene svolta dalle équipes interne alle tre Case Alloggio e periodicamente con gli operatori dei Servizi inviati.

Ca' Nostra Cornaredo - Casa Dell'Emmanuele - Casa Carla Maria

case alloggio per persone sieropositive



All'interno delle tre Case Alloggio:

- è stata assicurata l'**assistenza spirituale** ma sospese temporaneamente le celebrazioni liturgiche;
- è stata garantita l'**assistenza sanitaria** da personale infermieristico, medico di base, OSS, ricorrendo in caso di bisogno a **visite mediche specialistiche** e a brevi ricoveri ospedalieri;
- con l'avvento della pandemia sono stati organizzati momenti a carattere **informativo/formativo** con gli operatori e con gli ospiti per il corretto uso dei DPI e la conoscenza dei DPCM;
- sono state mantenute - quando possibile - le **visite in sicurezza** dei parenti e nei tempi in cui le visite sono state sospese sono stati intensificati i contatti telefonici e le videochiamate tra ospiti e familiari;
- molteplici le **attività laboratoriali** proposte e gli eventi a tema organizzati per cercare di **colorare di senso la quotidianità**: laboratorio di lettura quotidiani, laboratorio di enigmistica, laboratorio cucina, noi e la fiaba, cineforum, allestimento presepe, presepe vivente al tempo covid, video-drammatizzazioni, coltivazione orticello, allevamento volatili, festa country.

Ca' Nostra Cornaredo - Casa Dell'Emmanuele - Casa Carla Maria

case alloggio per persone sieropositive



Uno dei pazienti di Casa dell'Emmanuele per il quale, era stato predisposto il **reinserimento** sul territorio ha potuto stabilirsi all'esterno in **autonomia** al termine del primo lock down.

Con i Servizi di riferimento sono stati **mantenuti contatti** e effettuate alcune verifiche a distanza, coinvolgendo attivamente il paziente.

L'**organico** del personale è rimasto pressoché **stabile** nelle tre Case. Ciascun operatore, consapevole di poter essere un potenziale veicolo di contagio per i pazienti, ha dimostrato **disponibilità, coraggio** e tanta **prudenza** nello svolgimento del servizio.

Il C.I.C.A - Coordinamento delle Case Alloggio – ha organizzato, in remoto, diversi **momenti di 'incontro'** tra operatori delle diverse Case presenti in Italia, per riflettere e confrontarci su quanto stava succedendo. Sono emerse **difficoltà, esigenze e proposte di soluzione**.

Ogni incontro, seppur a distanza, ha rappresentato un'occasione di **sostegno reciproco**.

Ca' Nostra Cornaredo - Casa Dell'Emmanuele - Casa Carla Maria

case alloggio per persone sieropositive



Le persone accolte nel 2020 sono state complessivamente:

12 a **Ca' Nostra Cornaredo** per un totale di n. 3.529 giorni presenza, con:

- 3 nuovi ingressi
- 2 trasferimenti/dimissioni
- 0 decessi

11 a **Casa dell'Emmanuele** per un totale di n. 3.340 giorni presenza, con:

- 1 nuovo ingresso
- 2 trasferimenti/dimissioni
- 0 decessi

13 a **Casa Carla Maria** per un totale di n. 4.392 giorni di presenza, di cui n.266 gratuiti, con:

- 0 nuovi ingressi
- 0 trasferimenti/dimissioni
- 1 decesso

Rispetto al 2019, si è registrato un lieve incremento di giorni di presenza a Ca' Nostra Cornaredo (+10) e a Casa dell'Emmanuele (+157) e un forte decremento a Casa Carla Maria (-961).

Salone “Padre Mario Lupano”

Struttura polifunzionale



Nel corso del 2020, l'**emergenza** Covid ha costretto a **limitare l'accesso** in salone e in biblioteca di persone esterne.

Poiché il salone consente di mantenere facilmente il distanziamento tra le persone, è stato utilizzato occasionalmente dalle persone di Casa Carla Maria per:

- momenti conviviali e festicciole;
- incontri di supervisione dell'équipe operativa;
- corsi di formazione del personale;
- partecipazione alla messa;
- 2 celebrazioni funebri.

Il salone è inoltre stato scelto come sede per lo svolgimento dell'assemblea annuale dei soci di Fides Onlus, tenutasi nel mese di luglio 2020.



Missione Sakalalina Madagascar

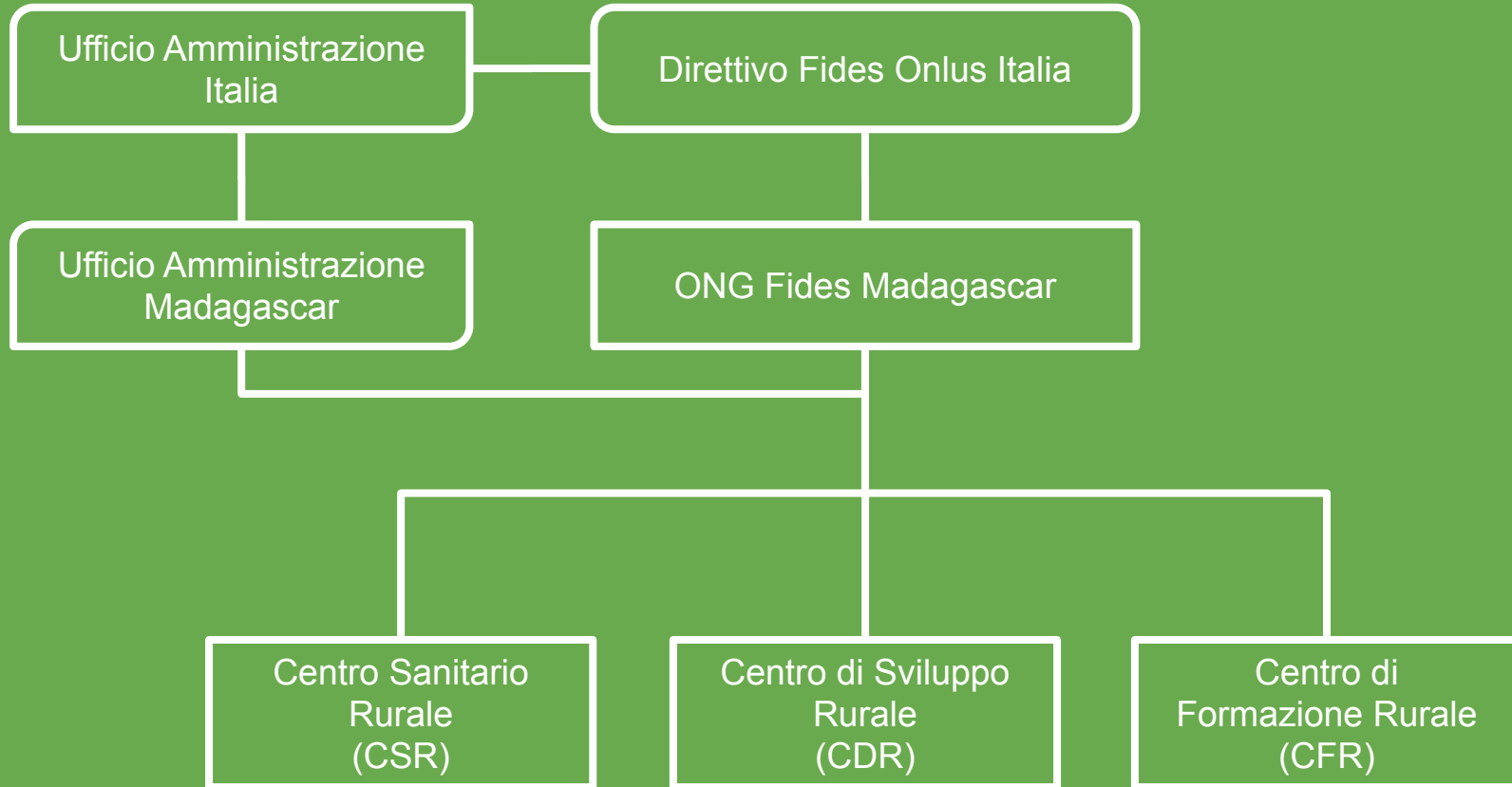

Missione Sakalalina Madagascar



Nel 2020 sono stati compiuti **sforzi significativi** per combattere la **pandemia** e far fronte alla **maggiore assistenza** da fornire a migliaia di pazienti con i nostri progetti sulla salute per **tutti**.

Tutte le attività ordinarie sono proseguite senza sosta e sono stati approvati progetti a **sostegno dell'istruzione** e della **salute**.

Le difficoltà incontrate quest'anno a causa **dell'epidemia** e del **cambiamento climatico** hanno creato un'atmosfera di **stanchezza** e **preoccupazione** con l'aumento della povertà. Molte persone devono vivere quotidianamente in cerca di **sussistenza**.

Dal mese di marzo abbiamo subito il primo confinamento, per questo la **vita comunitaria** dei nostri villaggi e della regione è stata più **difficoltosa**.

La crisi pandemica COVID-19 ha innescato un'improvvisa contrazione dell'attività globale e nazionale che si è riflessa anche nel Comune di Sakalalina. La **povertà** è **umentata**, colpendo gravemente le **popolazioni rurali**.

Missione Sakalalina Madagascar

Centro di Sviluppo Rurale (CDR)



L'**impegno** del Centro di Sviluppo Rurale (CDR) si concentra sulla necessità immediata di mantenere l'**efficienza** delle **infrastrutture sanitarie** e l'accesso ai **servizi di base** e alla **protezione sociale**.

I **progetti** riguardano in particolare: supporto a persone svantaggiate, Sostegno a Distanza (SAD), protezione ambientale, rimboschimento, supporto per l'istruzione e supporto per altri progetti.

Dopo l'incendio del 2019 sono state effettuate operazioni di **bonifica** del terreno e parziale sostituzione di alberi bruciati. Ottima la **collaborazione** con il DREF che ci ha fornito gratuitamente 2000 piante forestali.

Il progetto SAD continua a fornire **assistenza educativa** e socio-economica a **250 bambini e alle loro famiglie**.

Presso il Centro Sociale e presso il Centro "Vohikala" si sono svolti **corsi** di post-scuola e recupero che continuano le attività di servizio alla popolazione, comprese le **lezioni** di informatica per gli alunni del **liceo** Sakalalina.

Un gruppo di alunni partecipa a corsi di taglio e cucito. Quest'anno le donne della scuola di cucito hanno **preparato e distribuito gratuitamente** alla popolazione circa **5.000 mascherine** di stoffa per la **protezione** dal COVID-19.

Missione Sakalalina Madagascar

Centro di Formazione Rurale (CFR)



Con numerose camere da letto, sale da pranzo e altre sale per la formazione o il relax, il CFR è rimasto a disposizione degli **operatori umanitari italiani** che collaborano alle attività di sviluppo. Altri ospiti esterni, su loro richiesta, vengono **accolti** in caso di **necessità** di cure mediche o necessità varie e temporanee da eseguire nel Comune di Sakalalina.

L'ONG è comunque sempre **disponibile** a strutturare **nuovi corsi specifici** e utilizzare le aule su richiesta della popolazione, delle istituzioni o dei donatori e mettere a disposizione il nostro personale o volontari esterni per l'insegnamento.

L'ONG ha promosso anche quest'anno giornate di **sensibilizzazione ambientale, igiene e salute domestica** per giovani e studenti, dipendenti del CSR Soavimbahoaka e delle loro famiglie presso il centro sociale e il centro di formazione.

La **biblioteca** del CFR è ancora **attiva** e disponibile per studenti e insegnanti. Il numero di libri, sia in malgascio che in lingue straniere, necessita di essere aumentato e arricchito di nuove discipline.

Missione Sakalalina Madagascar

Centro Sanitario Rurale (CSR)



Nell'ambito della **IX convenzione**, i tre partner (FIDES ONLUS, ONG Fidélité pour le Développement Social, Ministero della Salute malgascio), hanno continuato le attività al fine di promuovere lo **sviluppo organizzativo** e **operativo** del CSR Soavimbahoaka.

Gran parte dei **contributi** inviati al CSR sono stati utilizzati per gli investimenti in **costruzioni attuali** e per acquisti di **Dispositivi di Protezione Individuale**.

Sono state prese tutte le **precauzioni** necessarie per **prevenire** la trasmissione del virus: barriere, controlli, quarantene per contatti e sospetti, isolamento per i pazienti ricoverati.

Nel 2020 è stata **completata** e messa in funzione la **seconda sala operatoria** con la fornitura di attrezzature e materiale per le operazioni. E' stata **costruita** una **nuova casa** nell'area dell'ospedale per ospitare un nuovo medico che arriverà all'inizio del 2021.

È stata organizzata una **palestra** con attrezzature per la **fisioterapia** e la **riabilitazione** motoria dei pazienti bisognosi di terapia.

Due **volontari italiani** (un medico di base e un odontoiatra), accompagnati dal personale dello studio dentistico, hanno proseguito un **progetto di educazione** e **prevenzione** delle malattie endemiche e orali.



Considerazioni finali

La Fides e le nuove povertà



La **crisi economica** tocca ormai in modo indiscriminato settori e modelli economici, coinvolgendo sia la grande industria sia il terziario.

Secondo l'art. 2 dello **Statuto**, la FIDES ONLUS rivolge la sua attenzione alle **nuove povertà** prendendosi cura delle persone in condizione di **marginalità**.

A tal fine, a fianco degli interventi realizzati nelle Comunità di accoglienza, dall'anno 2000, la Fides **stanzia una parte del proprio bilancio** al "**Fondo Nuove Povertà**".

Nel 2020 il Direttivo Fides ha **deliberato** di:

- **stanziare** in data 22/02/2020 un incremento del fondo €20.000,00
- **accantonare** in data 15/12/2020 la somma di €20.052,85 proveniente dal contributo 5xMille degli anni 2018-2019 e di €1.750,00 proveniente da una persona volontaria di Casa degli Amici espressamente destinata al sostentamento di famiglie bisognose

L'utilizzo del fondo durante l'anno 2020 è stato di **€42.062,48** (nel 2019 di €34.112,11).

Dato il saldo iniziale di €8.609,82 a fine anno la dotazione del Fondo Nuove Povertà è di **€8.350,19**.



Comunicazione Interna ed Esterna

1. **PERIODICO “L’Emmanuele”**: dal 1993 viene pubblicato trimestralmente e raggiunge oltre un migliaio di lettori. La sua diffusione mantiene vivo il legame fra coloro che ci guardano con simpatia e generoso affetto
2. **VIDEO “Frammenti di realtà nel cuore del Madagascar”**: un film documentario sulle attività a Sakalalina
3. **LIBRO “Sotto il grande cielo di Sakalalina”**: un libro che descrive identità, cultura e usanze delle diverse etnie di questa terra
4. **CODICE ETICO**: è il documento dei diritti, dei doveri e delle responsabilità di tutti coloro che operano all’interno dell’Associazione
5. **PAGINA FACEBOOK “Fides-Missione Sakalalina”**: contiene tutti gli aggiornamenti e contribuisce ad aumentare la visibilità e la conoscenza dei nostri progetti a Sakalalina
6. **SITO ISTITUZIONALE “www.fidesonlus.org”**: pubblica le informazioni associative e gli aggiornamenti delle attività in corso
7. **BILANCIO SOCIALE**: riporta l’esito dei servizi erogati in Italia e in Madagascar dall’Associazione Fides

Riforma del Terzo Settore

A che punto siamo



Nel corso 2020 è stato **elaborato** il nuovo **Statuto FIDES** opportunamente adeguato sulla base della normativa della **riforma del Terzo Settore** (D.L. 117/2017).

ETS è la la tipologia di organizzazione in cui la Fides si è maggiormente riconosciuta tra quelle previste dalla riforma.

Il nuovo statuto entrerà in vigore al momento della trasmigrazione della **Fides** nel **RUNTS** (Registro Unico Nazionale Terzo Settore), la cui istituzione prevista per marzo 2021 è stata rinviata a **settembre 2021**.

Con **l'assemblea straordinaria dei soci** svolta in modalità audio-video-conferenza il 27 ottobre 2020 presso lo studio del notaio De Vivo-Tacchini- Cecala e Associati è stata **ufficializzata l'adozione** del nuovo testo dello **Statuto Fides** e sono state approvate le delibere inerenti e conseguenti.

Impegni Futuri

Nella Vita Quotidiana



Collaborazione pubblico e privato: vista la diminuzione di richieste inserimento di pazienti in Hiv/Aids nelle Case Alloggio del Piemonte, si è presa in considerazione la possibilità di accoglienza anche di altra tipologia di bisogno socio-sanitario, previo consulto con le ASL con cui avviare l'iter burocratico di autorizzazione.

L'impegno di Fides **continuerà** come sempre ad essere rivolto a:

1. **Favorire** l'accesso di nuovi soci e volontari.
2. **Facilitare** il ricambio dirigenziale.
3. **Rafforzare** l'utilizzo delle strutture formative.

4. **Consapevolizzare** il personale sulle esigenze associative.
5. **Monitorare** la gestione delle realtà comunitarie sociosanitarie e pedagogico riabilitative.
6. **Organizzare e gestire** il Centro di Ascolto - c/o Comune di Inveruno (MI) - per persone con disturbi di abuso di tipo comportamentale.
7. **Favorire** l'inclusione socio-lavorativa di utenti e altri beneficiari.
8. **Accogliere** studenti in percorso "alternativa scuola lavoro" e tirocinanti universitari.
9. **Promuovere** la sensibilizzazione su tematiche HIV e dipendenze.

GRAZIE



a tutti i Soci, ai volontari e ai benefattori
che sostengono economicamente e/o
offrono gratuitamente prestazioni professionali

Arrivederci

Assemblea dei soci 2021

Borgo San Martino, 12 giugno 2021

