



# Associazione Fides Onlus Assemblea dei soci 2024

Borgo San Martino, 20 aprile 2024



43° anno dalla  
costituzione  
(1981-2024)

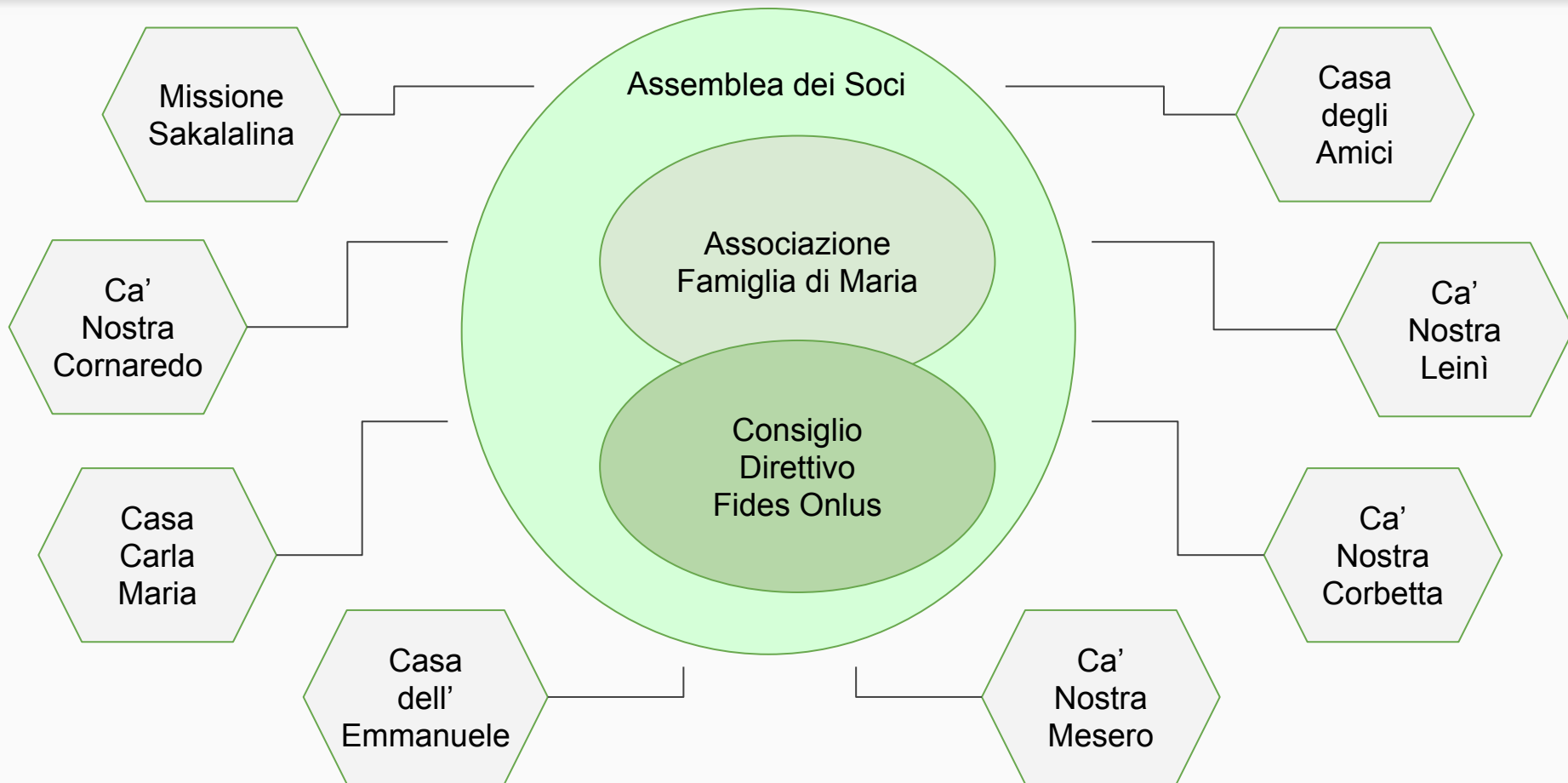



# Relazione del Presidente



# Perseguimento delle finalità statutarie

- Nel corso del 2023, Fides Onlus ha cercato di mantenere vivo **l'impegno** nei suoi diversi ambiti di intervento, in particolare nelle realtà comunitarie residenziali di **accoglienza** e **accompagnamento**, verso nuovi traguardi di benessere, di persone **fragili**, in condizione di **disagio** e **marginalità** (persone con problemi di dipendenza, affette da Hiv, senza dimora).
- L'Associazione, inoltre, ha **intensificato** il **soccorso** a persone e famiglie esterne bisognose di **sostegno** sociale, relazionale, economico.



# Perseguimento delle finalità statutarie

- Nel corso dell'anno si sono reiterate alcune **criticità** degli anni precedenti:
  - **rincari** di utenze e di generi di prima necessità;
  - **minori entrate** da Enti Pubblici per la cessazione dell'attività a Casa Carla Maria;
  - **difficoltà organizzative e gestionali** delle Comunità Pedagogico Riabilitative Residenziali per turnover del personale;
  - difficoltà a reperire **operatori qualificati**.
- Discreto il rapporto di **collaborazione** con gli operatori dei Servizi Pubblici territoriali preposti alla cura della persona.
- Costruttiva la **partecipazione** ai Coordinamenti delle Comunità terapeutiche (CEAL) e delle Case Alloggio (CICA).

# Casa degli Amici

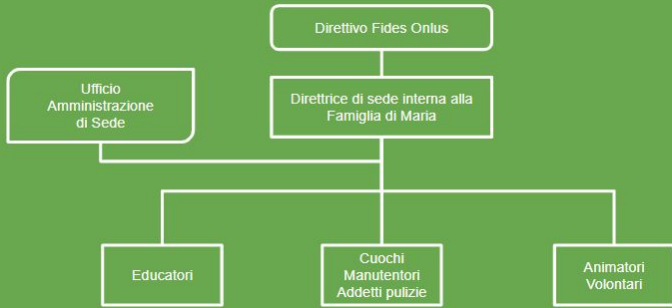

# Casa degli Amici



- Continua ad **offrire** gratuitamente accoglienza serale-notturna a persone “**senza dimora**”, 27 persone, di cui 15 extra-comunitarie.
- Il tempo di permanenza varia in base alle necessità di ogni singola persona, raggiungendo e superando anche l’anno (11 persone già presenti nel 2022) per le persone più anziane, ammalate, in grave difficoltà o con prospettiva di imminente sistemazione abitativa.
- La Casa, pur non avendo convenzioni con enti pubblici, **opera in rete** sia con servizi pubblici, sia con realtà del privato sociale.
- Buona la **solidarietà** di tante persone amiche, vicini di casa, commercianti che giornalmente forniscono alimenti e beni di prima necessità.
- **Fondo Nuove Povertà**: nel corso dell’anno 12 soggetti singoli e 12 famiglie hanno ricevuto sostegno economico per il pagamento di utenze, alloggi, spese sanitarie, istruzione e pratiche burocratiche.

# Ca' Nostra Corbetta e Mesero

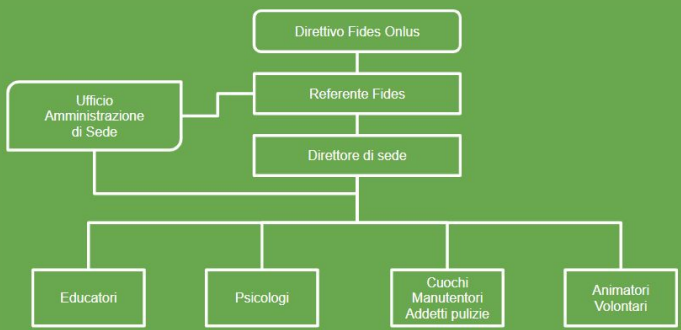

# Ca' Nostra Corbetta - Mesero

Comunità pedagogico-riabilitative per persone tossico-alcol-dipendenti



- Hanno accolto 42 persone con problemi di **dipendenza patologica**, di età compresa tra i 21 e i 64 anni, per un totale di 5.209 giorni di presenza.
- La **sostanza di abuso** primario, per 7 persone è risultato l'alcol, per 35 la cocaina o l'eroina. Di loro, 27 sono poli-abusatori.
- L'intervento **psico-educativo** comprende: colloqui personali, riunioni di gruppo, momenti di riflessione su diverse tematiche, cineforum, laboratori espressivi, cura dei rapporti familiari, attività motoria, ergoterapia (coltivazione orto, cura giardino, lavori domestici, piccola manutenzione), uscite di gruppo e individuali, soggiorno estivo in montagna, consulenze medico-specialistiche, incontri di verifica e progettazione con operatori dei Servizi invianti SERT, NOA, UEPE.

# Ca' Nostra Corbetta - Mesero

Comunità pedagogico-riabilitative per persone tossico-alcol-dipendenti



- Buono il coinvolgimento a Ca' Nostra di Mesero dei pazienti nel laboratorio di riparazione bici **"Il freno giusto"** e nel laboratorio di pasticceria **"Mani in pasta"**. Quest'ultimo, finanziato da Regione Lombardia, ha previsto un percorso di formazione sulla panificazione e pasticceria, utilizzando il locale adibito a forno presente a Mesero. Il progetto, della durata di un anno, prevede la collaborazione con l'associazione La Quercia APS di Cerello in un processo inclusivo che ha coinvolto anche i ragazzi dei loro progetti educativi.
- Sono rimasti attivi due progetti di **housing sociale** (Casa Betania) che, nel corso del 2023, hanno ospitato 6 persone provenienti dalle Comunità Ca' Nostra dove avevano concluso il percorso riabilitativo, bisognose di svolgere un'ulteriore fase di accompagnamento al reinserimento, seguite da un educatore e dalla psicologa di Ca' Nostra con colloqui e sostegno rispetto alle esigenze legate al loro Progetto Educativo. 5 persone hanno intrapreso un'attività lavorativa e 1 ha cominciato a svolgere servizio di volontariato presso Ca' Nostra di Mesero.



# Ca' Nostra Cornaredo

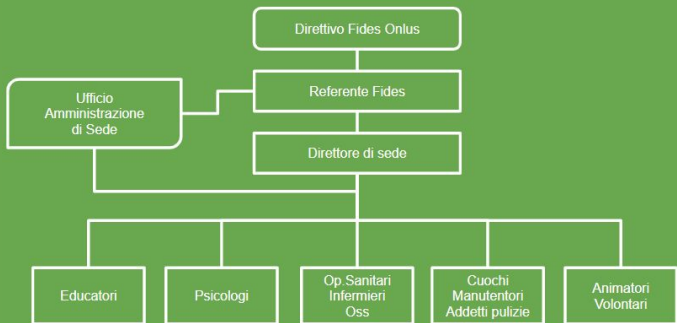

# Casa dell'Emmanuele

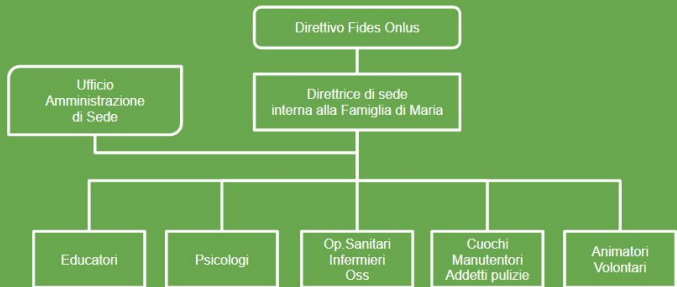

# Ca' Nostra Cornaredo - Casa Dell'Emmanuele

case alloggio per persone sieropositive



- Hanno accolto rispettivamente:
  - 16 persone a Ca' Nostra Cornaredo (di cui 6 nuovi ingressi, 4 trasferimenti/dimissioni, 2 decessi), per un totale di 3.340 giorni di presenza.
  - 12 persone a Casa dell'Emmanuele (di cui 2 nuovi ingressi, 1 auto-dimissione, 0 decessi) per un totale di 3.928 giorni di presenza.
- Rispetto al 2022 a Ca' Nostra e a Casa dell'Emmanuele si è registrato un aumento di giorni di presenza, rispettivamente +237 e +414.

# Ca' Nostra Cornaredo - Casa Dell'Emmanuele

case alloggio per persone sieropositive



- Continui gli interventi di **assistenza sanitaria e infermieristica** e, al bisogno, psichiatrica e fisioterapica.
- Frequenti i rapporti con i reparti ospedalieri per visite e ricoveri.
- Garantito quotidianamente ai pazienti il **supporto psico-socio-pedagogico** per favorire il benessere personale e di gruppo per promuovere i rapporti con la rete familiare di ciascuno.
- La proposta di partecipazione a **laboratori espressivi** (musica, teatro, pittura, modellaggio, shatsu, ...) è stata accolta da tutti con favore. Spontanea la partecipazione a momenti di riflessione e a celebrazioni religiose.
- Molto gradite le uscite di gruppo (passeggiate, visite a musei, acquisti al mercato, ristoro al bar) e i brevi soggiorni estivi al mare.

# Missione Sakalalina Madagascar

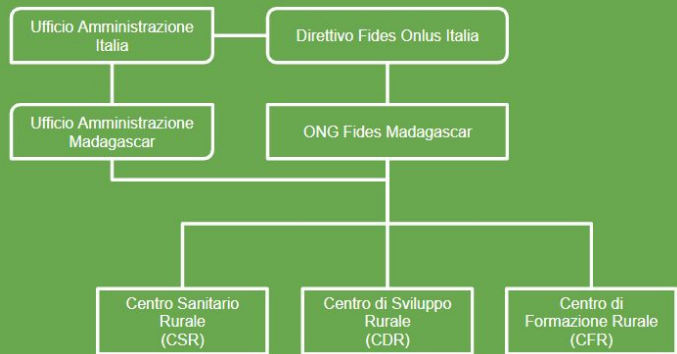



# Missione Sakalalina Madagascar

La FIDES opera a Sakalalina con un partner locale, denominato **ONG FIDES**, impegnandosi a combattere le vere cause della povertà e dell'ingiustizia sociale al fine di promuovere la sostenibilità di vita delle popolazioni locali e di aiutarle ad affrontare meglio il futuro.

Le aree di intervento sono:

1. Il **Centro di Sviluppo Rurale** per combattere la povertà e fornire aiuti umanitari in situazioni di emergenza.
2. Il **Centro Sanitario Rurale** per fornire servizi di prevenzione, diagnostica, cura e somministrazione farmaci presso l'Ospedale di Sakalalina.
3. La **centrale fotovoltaica** della ONG FIDES per fornire elettricità alle strutture sanitarie e alle residenze del personale.

# Missione Sakalalina Madagascar



## I progetti del Centro di Sviluppo Rurale:

- **Sostegno a Distanza:** Nel 2023 è stato fornito sostegno educativo e socio economico a 245 bambini/ragazzi e alle loro famiglie, così suddivisi: 116 di scuola primaria e materna, 84 di scuola secondaria, 34 di scuola superiore, 11 universitari.
- **Sostegno all'istruzione e Sostegno ad altre iniziative sociali:** per contribuire al benessere di tutte le persone e combattere la malnutrizione, si è provveduto a migliorare le diete e a fornire assistenza ospedaliera gratuita ai soggetti più vulnerabili, soprattutto a donne e bambini. L'ONG ha continuato i lavori di costruzione delle aule del nuovo liceo di Sakalalina di cui beneficeranno più di 124 alunni e insegnanti.
- **Lotta alla desertificazione, Tutela dell'ambiente e Sostegno alle persone svantaggiate.** Un nuovo accordo firmato nel 2023 garantirà la capitalizzazione dei buoni risultati ottenuti nel decennio precedente sul sito di rimboschimento (circa 130 ha); questa fase 2 prevede nuove coltivazioni in serra, piantumazione, manutenzione, irrigazione, protezione degli alberi di foresta.



# Missione Sakalalina Madagascar

Un'équipe sanitaria del Centro Sanitario Rurale (CSR), con l'aiuto logistico, di materiali e di farmaci da parte dell'ONG ha organizzato **visite** costanti mensili **nei diversi villaggi** per portare prevenzione e cure di base alle popolazioni più lontane dall'ospedale.

Tutti i servizi sanitari hanno mantenuto un alto grado di qualità e i pazienti sono aumentati di numero rispetto all'anno precedente. Nel 2023 27.216 persone hanno ricevuto consulenze ambulatoriali; 2.297 persone sono state ospedalizzate per un totale di 12.376 giornate; sono aumentati gli interventi chirurgici di cui 427 programmati e ben 121 in urgenza.

In seguito al completamento del **pozzo**, è stata completata la riabilitazione della vecchia cisterna allacciandola alla rete idrica. Questo sistema dovrebbe garantire la raccolta e distribuzione dell'acqua in caso di carenza dovuta a siccità o a scarsa adduzione dalle fonti sulla montagna.

# GRAZIE



a tutti i Soci, ai volontari e ai benefattori  
che sostengono economicamente e/o  
offrono gratuitamente prestazioni professionali

# Arrivederci

## Assemblea dei soci 2024

Borgo San Martino, 20 aprile 2024

